

Grote & Oude Hoeveroute

*Uitgewerkt door de Landelijke Gilden van
Herfelingen, Herne, Kokejane en Sint-Pieters-Kapelle.*



**Fiets- & wandeltocht
Groot Herne**



**1. Hoeve genoemd “Hof Vandenabeele” (niet meer in activiteit)
Waardestraat Nr 16**

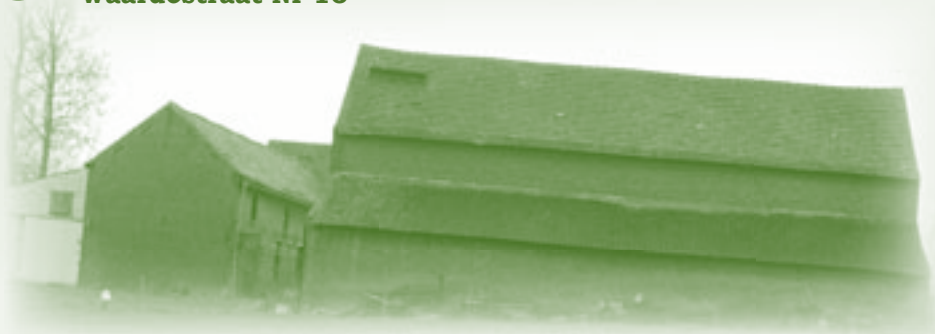

Vierkantshoeve met gemetste tuinmuur.



**2. Hoeve genoemd “Hof Cosyns” (nog in activiteit)
Waardestraat Nr 6**



Modern melkveebedrijf van vader op zoon.

**3. Hoeve genoemd “Hof D’Hooge” (nog in activiteit)
Rankhove Nr 31**



Mooie vierkantshoeve met geïntegreerde ligboxenstal en uiterst moderne melkstanden zonder het uiterlijke van deze hoeve te raken. Gelauwerd voor zijn smaakvolle erfbeplanting. Een topmelkveebedrijf met ook een prachtige vleesveestal.



**4. Hoeve genoemd “Hof Van Wulpen” (niet meer in activiteit)
Grotestraat Nr 32**



Vierkantshoeve uit de jaren 1814. Prachtige gerestaureerd, jammer genoeg verdween de vierde kant nadat de schuur afbrande in de jaren 1980. Was vroeger een vermaard ciderfabriek met eigen hoogstam fruit.

5.

Hoewe genoemd “Hof ten Driesse” (niet meer in activiteit) Rendries Nr 2



Gesloten hoeve met bakstenen gebouwen uit de XIX eeuw, gegroepeerd rondom de geplaveide binnenplaats. Inrijpoort opgenomen in een dienstgebouw, met in de gevel ingewerkte O.-L.-Vrouwekapel. Boerenhuis met anderhalve verdieping en zeven traveeën onder een afgesnuit zadeldak met klokkeruiter. Verhoogde begane grond voorzien van beluikte rechth. vensters met lekdrempels en halfradvensters met houten diefjzers op de zolder, arduinen deuroplijsting met bouwopschrift op de bovendorpel “FVDR 1831 MDV” en uitgesneden deurwaaier.

Aanhorigheden met arduin omlijste staldeuren en ten noordwesten een aandaak met vlechtingen.

Tegenover de woning, langsschuur van baksteen onder afgesnuit zadeldak. Inrit onder houten latei met ingegrift jaartal 1838 en overspannen met een bakstenen rondboog.

6. Watermolen “Waltrudismolen” (niet meer in activiteit)



Oudste vermelding 1219, was in de Middeleeuwen de banmolen van de heerlijkheid Herne. Dit betekende dat de ondergeschikten verplicht waren er hun graan te laten malen en een gedeelte ervan aan de soevereine heer af te staan. De molensite ligt vlak bij het dorpscentrum en is te benaderen via het wandel- en fietspad dat de Stationsstraat met de Rendries verbindt. Vanaf de brug over de Mark heb je een zicht op de molenkolk en de onlangs gerestaureerde molengebouwen. Het ijzeren onderslagrad bleef intact. Het niveauverschil van het waterpeil in de rechtlijnige molensloot en in de kolk bedraagt ruim twee meter. Net voorbij de brug vloeit de Mark via een haakse bocht terug naar haar oorspronkelijke kronkelende bedding.



**7. Hoeve genoemd “Hoge Schuur” (activiteit akkerbouw)
Brikstraat Nr 33**



**8. Hoeve genoemd “Honskalle” (nog in activiteit)
Lokaaitse Nr 4**



Gesloten hoeve met bakstenen gebouwen onder zadeldaken (pannen), daterend uit de XVIII en XIX eeuw. Inrit naar het geplaveide erf opgenomen in de dienstgebouwen.

Boerenhuis met één bouwlaag en zes traveeën afgedekt met een zadeldak voorzien van een klokkeruiter en van geprofileerde houten modillons, gedateerd 1759 op de slof van een moerbalk binnenin en eveneens op de deurlatei. Getraliede rechth. vensters met nieuwe lateinen doch oude natuurstenen posten van negblokken. Rechth. deur in een arduinen omlijsting met bouwjaar op de latei en inscriptie PDV boven een eg op de vierkante sluitsteen; bekronend oculus. Rechts werd einde XIX eeuw een bijkomende deur aangebracht. Stallen en aanhorigheden zonder noemenswaardigheden, dateren uit de XIX eeuw.

Bakstenen langsschuur met zadeldak (pannen), gedateerd 1841 d.m.v. baksteenkoppen in een zijgevel en met bakstenen kruismotief en initialen van de bouwer JBVHW (Jean-Baptist van Herrewegen) in de tweede zijgevel. Ommuurde tuin achter het boerenhuis.



**9. Hoeve genoemd “Dedobbeleer” (nog in activiteit)
Roosbroekstraat Nr 1**



**10. Hoeve genoemd “Hof Lepers” (niet meer in activiteit)
Roosbroekstraat Nr 2**



Omvangrijk ensemble van bakstenen gebouwen, waarbij ook een stokerij hoorde; het geheel met geplaveide binnenplaats dateert uit de XVIII, XIX en XX eeuw.

Inrijpoort onder houten latei met arduinen posten naast een voetgangersdoorgang in een arduinen omlijsting.

Ertgov., boerenhuis van zes traveeën, afgedekt met een zadeldak met een klokkerruiter, en daterend uit de XVIII eeuw. Baksteenbouw met gebruik van arduin, afgewerkt met een brede fries van rechte en overhoekse muizetand.

Verhoogde begane grond voorzien van een met arduin omlijste kelderdeur en een pui met dubbele trap. Deur en vensters in rechth. omlijstingen van arduin met verbindend kordon ter hoogte van de dorpels, en overspannen met een ontlastingsboog van één rollaag.

Haaks bijgebouw tegen de achtergevel voorzien van houten kozijnvensters en een herbruikte gesneden houten latei van een vroegere tuindeur, met inscriptie 1738.

Ertgov. een langsschuur onder wolvendak, waarvan het algemeen volume aansluit bij de XVII-XVIII-eeuwse schuurtypes en waarvan sporen wijzen op oorspronkelijke vakwerkbouw.

Tgov. het woonhuis, een kleinere langsschuur van baksteen onder zadeldak uit de XVIII eeuw; sporen van stijl- en regelwerk o.m. in de schuurpoort. Zijgevel met aandak, vlechtingen en topstuk.

Naast de woning, de voormalige, schuin ingeplante stokerij; bakstenen gebouw met zadeldak afgewerkt met vlechtingen. Omheinde moestuin achter de woning.

Bij recente restauratie zijn delen van de oorspronkelijke elementen vervangen en zijn er nieuwe elementen toegevoegd.

11. **Hoeve genoemd “hof van Kennekens” (geringe activiteit)
Rasbeekstraat Nr 10**



Gesloten hoeve met gebouwen van baksteen onder pannen zadeldaken, gegroepeerd rondom een ruime binnenplaats en daterend uit de XIX eeuw.

Overluisfelde inrijpoort onder houten latei op natuurstenen posten. Tweede inrijpoort evenals de veldpoort ertgov., opgenomen in de stalvleugel. Boerenhuis (haaks met de straat) met verhoogde begane grond, zeven traveeën en een zadeldak. Beluikte rechth. vensters met sponning en

bakstenen ontlastingsboog; gelijkaardige deur met houten tussendorpel en waaier.

In het verlengde, een diensttravee voorzien van een vierkant venster en een rechth. deur met zandsteen posten en negblokken. Zijgevel afgewerkt met vlechtingen, arduinen top- en schouderstukken; een bakstenen niskapelletje boven het jaartal 1824.

Stallingen voorzien van rechth. muuropeningen, waarvan sommige in brede omljstingen van natuursteen met zware lateien.

Langsschuur voorzien van een poort onder gestrekte latei en afgewerkt met vlechtingen, top- en schouderstukken in de zijgevel.

Achter de woning, een ommuurde moestuin met bakhuis.

**12. Hoeve genoemd “het Rozenhof” (geringe activiteit)
Rooststraat Nr 4**



Gesloten hoeve met gebouwen van baksteen onder zadeldaken, gegroepeerd rondom een geplaveid erf. Inrijpoort opgenomen in de stalvleugel. Ertgov., boerenhuis met verhoogde begane grond van acht traveeën afgedekt met een zadeldak, bekroond met klokkeruiter, daterend uit de XVIII eeuw. Bakstenen gebouw afgewerkt met een fries van rechte en overhoekse muizetand. Beluikte steekboogvensters in vlakke arduinen omlijstingen met sponningbeloop en steekboogvormige deuromlijsting met houten tussendorpel en waaijer. De rechtertravee is een toevoegsel in de zelfde stijl. In de achtergevel, kleine muuropeningen, waaronder één houten steekboogvormig kozijnvenster. Linkerzijgevel met vlechtingen en aandaak. Rechts, een veldpoort. De beide stalvleugels dateren uit de XIX eeuw. De langsschuur is gedateerd van 1851.

**13. Hoeve genoemd “het Molenhof” (niet meer in activiteit)
Zullikstraat Nr 2**



Gesloten hoeve met geplaveide binnenplaats, daterend uit einde XVIII eeuw. Inrijpoort onder houten latei opgenomen in een dienstgebouw. Eénlaags boerenhuis van zeven traveeën afgedekt met een zadeldak, op arduinen modillons, gedateerd “anno 1785 onder een windmolen en de initialen PDM in een gevelsteen boven de deur. Baksteenbouw met gecementeerde plint. Beluikte steekboogvensters in arduinen omlijstingen onderling verbonden door vlakke kordons aan boven- en onderdorpels. Gelijkaardige deur met houten tussendorpel, waaier en bekronende gevelsteen met bouwjaar. Dwarsschuur afgedekt met een zadeldak met wolfseinde; oude kern met resten van vakwerkbouw doch vernieuwd. Recente restauratie met behoud van de uitwendige elementen.



**14. Hoeve genoemd “Fourbisseur” (niet meer in activiteit)
Puydt Nr 29**



Voorheen gesloten hoeve met geplaveide binnenplaats, daterende uit de XIX eeuw. Eénlaags boerenhuis van zes traveeën afgedekt met een zadeldak op houten modillons, uit ca. 1800; voorgevel van baksteen voorzien van vlak omlijste rechth. vensters van arduin en een gelijkaardige deur. Zijgevels met vlechtingen. Recentere aanhorigheden waaronder een langsschuur met houten zijzvel, deze is ten spijd vernield rond ca.1975 door een zware storm en is niet meer terug opgebouwd.

**15. Hoeve genoemd “Wilgendam” (nog in activiteit)
Beverstraat Nr 10**



Gesloten hoeve daterend uit de XVIII en XIX-XX eeuw. Eénlaags boerenhuis afgedekt met een zadeldak, gedateerd 1763 op de deurlatei. Baksteenbouw met gebruik van arduin en verankerd met houten muurankers. Gevel aan de erfzijde voorzien van drie kruisvensters van arduin overspannen met dubbele ontlastingsboogjes van baksteen. Rechth. deuroplijsting van arduin met bouwjaar op de nauwelijks uitstekende sluitsteen en bekroond met een zeshoekig bovenlicht van baksteen met arduinen sluitsteen. In de achtergevel, houten muurankers; een rechth. met arduin omlijste deur en kloosterkozijnen met ontlastingsboog.



**16. Hoeve genoemd “Hof Van Hove” (niet meer in activiteit)
Eisbroekstraat Nr 2**



Gesloten vierkantshoeve met bakstenen gebouwen onder zadeldaken, gegroepeerd rondom een gebetonnerde binnenplaats, uit de XIX eeuw. Een oudere kern is aanwezig in het boerenhuis en in de langschoor, die resten van vakwerkbouw behouden, o.m. de schuurpoort met uitgesneden schoorstukjes.

**17. Hoeve genoemd “Ceuppens-Debeck” (niet meer in activiteit)
Boulevardstraat Nr 1**



Half gesloten vierkantshove.



**18. Hoeve genoemd “Oude Molen” (niet meer in activiteit)
Geraardsbergsestraat Nr 110**



Er hoorde tot 1946 een houten windmolen bij daterend van 1628 maar vernieuwd in 1899.

Heden is het een gesloten hoeve met bakstenen gebouwen geplaatst rondom een geplaveide binnenplaats. Het boerenhuis is recenter, behoudens een ouder gedeelte (einde XVIII eeuw) afgedekt met zadeldak (vlaamse pannen), op houten modillons en voorzien van vensters en een deur in arduinen omlijstingen. Stalvleugel uit dezelfde tijd; eveneens houten daklijstbalkjes. Langsschuur met jaartal 1664 op de poort in stijl en regelwerk doch grotendeels vernieuwd.

Wandelroute



Fietsroute

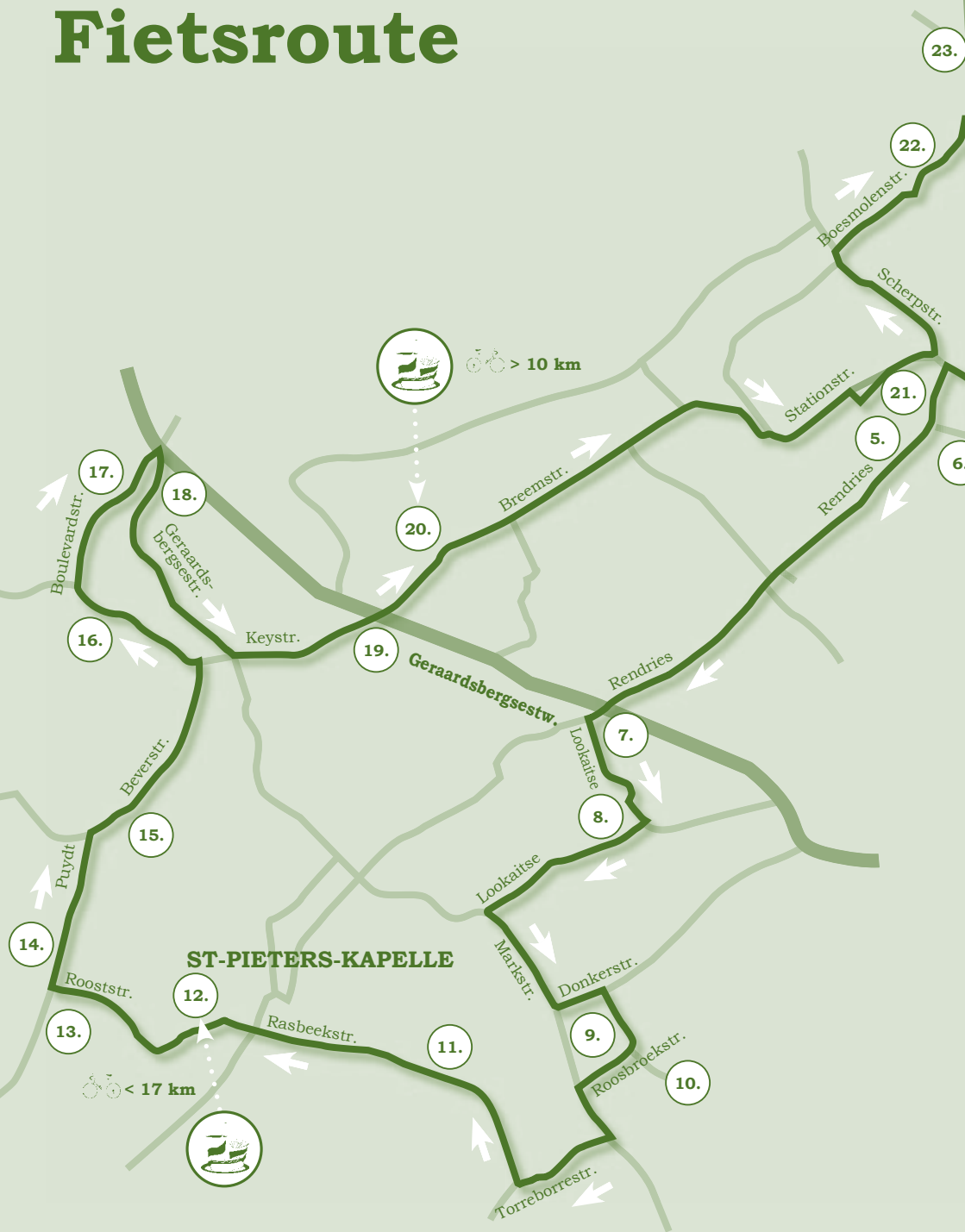



Grote en Oude Hoeveroute, “Fiets & wandeltocht Groot Herne” Een tocht door het agrarisch erfgoed in de streek.

Voor meer informatie in verband met deze route

Indien U interesse heb voor onze andere activiteiten, of indien u lid wil worden van de Landelijke Gilde kan u uw steeds wenden tot :

► Landelijke Gilde Herfelingen

Herfelingen

Voorzitter: Van den Bosch Frans
Tweekapellenstraat
1540 Herfelingen
☎ 02/396.11.03

► Landelijke Gilde Herne

Herne

Voorzitter: Wielant Willy
Grotestraat, 35
1540 Herne
☎ 02/396.04.27

► Landelijke Gilde Sint-Pieters-Kapelle

Sint-Pieters-Kapelle

Voorzitter: Janquart Gilbert
Geraardsbergsestraat, 22
1541 Sint-Pieters-Kapelle
☎ 02/396.22.29
<http://users.telenet.be/landelijkegildestpk>

19.

**Boerenburgerhuis genoemd "Geneevel"
Hoek Keystraat - Geraardsbergsesteenweg.**



Boerenburgerhuis met anderhalve verd. van zeven traveeën onder een zadeldak, daterend uit begin XIX eeuw.

Oorspronkelijk witgekalkt baksteenbouw met gepikte plint. Rechth. vensters met arduinen lateien en lekdrempels en oorspronkelijk houtwerk; hun lateien dienen als onderdorpel voor de halfradvormige zoldervensters. Rechth. deur met arduinen omlijsting; houten tussendorpel en deurwaaier. Achtergevel zonder belang en aanhorigheden. Tegen de zijgevel, een arduinen niskapel met laat barokke inslag aansluitend bij de XVIII eeuwse-stijl doch mogelijk daterend uit de XIX eeuw. Op de hoge sokkel een moeilijk leesbaar opschrift met toewijding aan O.-L.-Vrouw van Zeven Smarten en naam van de schenker. Rondboognis met gesmeed ijzeren hekje en bekronende zware druiplijst.

**20. Hoeve genoemd “Hof Demel” (niet meer in activiteit)
Bremstraat Nr 60**



**21. Hoeve genoemd “Hof ter Brugge” (niet meer in activiteit)
Oude Stationstraat Nr 4**



Semi-gesloten hoeve met geplaveide binnenplaats en bakstenen gebouwen onder zadeldaken. De uitgevoerde verbouwingswerken zijn vertrokken van een éénlaagse boerenwoning van acht traveeën met behouden rechthoekige vensteromlijstingen van arduin uit begin de XIX eeuw.

22.

**Gebouw genoemd “Boesmolen” (niet meer in activiteit)
Boesmolenstraat Nr 1**

Reeds in 1219 als “bossemuel” vermeld en als dusdanig verwijzend naar een molen (mel) in een bosrijke omgeving (bosse), was eertijds eigendom van de Sint-Aubertusabdij van Kamerijk. Het onlangs gerestaureerde molenhuis met ijzeren onderslagrad staat ten noorden van de Boesmolenstraat. Het onderste gedeelte van de gevel aan de beekzijde werd omwille van de hogere vochtbestendigheid in arduin uitgevoerd. Aan de overzijde van de bochtige Boesmolenstraat staat er een fraaie langschoor. Wanneer je even het valleilandschap stroomopwaarts van het molensite bekijkt, merk je ook hier dat de gekanaliseerde molensloot geenszins op het laagste gedeelte van de vallei stroomt. Om het noodzakelijke verval te creëren, werd de Mark geleidelijk naar het oosten afgeleid zodat ze bij de Boesmolen tegen de voet van de oosthelling aanleunt.



Gesloten hoeve waar de toponiem duid op de grens Herne-Vollezele en Herne-Tollembek, eertijds afhankelijk van het plaatselijk Kartuizerklooster, eerste vermelding in 1350. In zijn huidige vorm, een gesloten vierkantshoeve met geplaveide binnenplaats, daterende uit de XVIII eeuw.

Ten oosten, poortgebouwwet zandstenen rondbooginrijpoort en duiventil, gedateerd 1785 door jaarankers. Linkerbijgebouw met muizetand, gedateerd 1822 door verankering. Ten noorden het boerenhuis van vijf traveeën met anderhalve verdieping en twee van twee verdiepingen voorzien van rechth. muuropeningen, een laadvenster en een klokkeruiter op het pannen zadeldak. Koestal met muizetandfries en troggewelven en een tweede inrit opgenomen in de vleugel. Tegenover het poortgebouw de landsschuur, waarvan de oudere kern aangegeven wordt door de sterk uitspringende bakstenen plint en door een zandstenen steekboogdeurtje met naar henegouwse wijze alternerende bak- zandstenen latei. Op een gevelsteen met ploeg en eg staat 17 BIW 92. Buiten de binnenplaats, een tweede oudere schuur in stijl- en regelwerk met baksteenvulling en wolvedak. Vroegere brouwerij met ingemetselde steen van 1652. Links van de tweede inrit, twee arduinen hekpijlers met vaasbekroning, daterend uit de XVIII eeuw.

24.

**“Kartuizerklooster”.
Kapellestraat Nr 72**



Het Kartuizerklooster van Herne is het oudste in de Nederlanden en is in 1314 gebouwd in opdracht van Walter II, heer van Edingen. In 1580 door Ninoofse protestanten geplunderd en in brand gestoken. Het nog bestaande gastenkwartier en de tiendenshuur werden herbouwd begin 18de eeuw. In 1783 werd het op bevel van Jozef II opgeheven en nadien verkocht. Herdenkingssteen ter gelegenheid van de 175ste verjaardag van de Boerenkrijg (1798).

24. De priorij: Kapellestraat Nr 74



Niettegenstaande de huidige priorij of abtswoning uit 1716 dateert, leunt de architectuur nauw aan bij de Vlaamse renaissance, die de burgerlijke architectuur van de 17de eeuw beheerste. Dit kan je o.m. afleiden uit de (deels vernieuwde) stenen kruisramen, de natuurstenen speklagen en de statige toegangspoort. In de bekronende nis, versierd met barokke voluten, staat het beeld van de H. Bruno, stichter van de orde. Diverse verbouwingen bezorgden de gevel een onregelmatige travee-indeling. In het voorportaal bevindt zich een steen met gotische inscriptie uit 1470. Het gebouw is gedeeltelijk aan het gezichtsveld onttrokken door een voorstaand scherm van heesters en bomen waaronder de kastanjabomen en de rode beuken die de gekasseide inrit afboorden. In de onmiddellijke omgeving van dit klooster vond in 1798 een bloedig treffen uit de Boerenkrijg plaats: een arduin steen in de bakstenen omheiningmuur brengt hulde aan de slachtoffers en motiveert hun optreden.

25.

**Hoewe genoemd “Ooievaarsnest” (niet meer in activiteit)
Nattendries Nr 12**



Gesloten hoeve met bakstenen gebouwen onder zadeldak uit begin XIX eeuw, rondom een geplaveide binnenplaats. Eénlaags boerenhuis van zeven traveeën, met beluikte rechth. vensters met lateien en lekdrempels van arduin; de beide vensters van de opkamers behouden het oorspronkelijk houtwerk. Gewitte bakstenen gevel met gepikte plint; geprofileerde daklijstbalkjes en klokkeruiter. Schuurpuntgevel met inscriptie: G.T.P.- T.D.P. 1858.

**26. Hoeve genoemd “Hof Vandersmissen” (nog in activiteit)
Stwg op Asse Nr 135 A**



Het bedrijf werd gekocht door de grootvader van de huidige eigenaars in 1939. Hij kocht het van zijn jongere broer. In 1962 nam de vader van de huidige eigenaars het bedrijf over. Toen bestond de veestapel uit 14 melkkoeien en wat jongvee.

Gestadig aan breide het bedrijf uit. Eerst met een varkensstal daarna kwam er een melkveestal voor 40 melkkoeien met pijpleiding (melkinstallatie).

Op 1 Januari 1993 nam Dominique Vandersmissen, de huidige eigenaar, het bedrijf over. De varkensstal was dan juist weg.

In 2001 hebben ze de melkveestal grondig heringericht zodat ze er een loopstal met een melkput voor 8 melkkoeien in installeerden.

In 2004 werd er ook voor het jongvee een nieuwe stal gebouwd dit met het oog op het vereenvoudigen van het werk en het dierenwelzijn.

Momenteel zijn er ongeveer 150 runderen aanwezig op het bedrijf, en doet men aan thuisverkoop van hoeveproducten o.a. ijs, aardappelen en groenten.

Hoeven

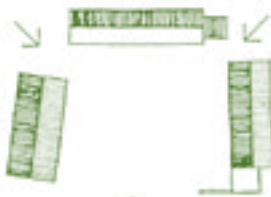
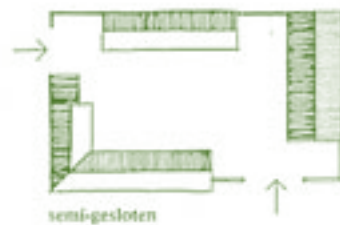
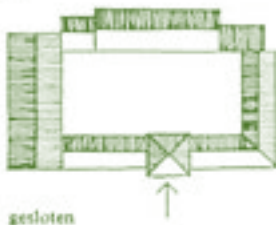

Schuren



Huizentypes

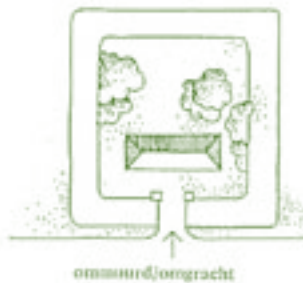

Muuropeningen

Vensters

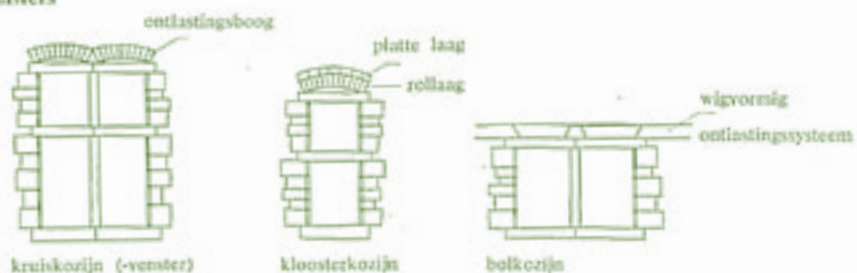

Posten (rechtstanden of stijnen)

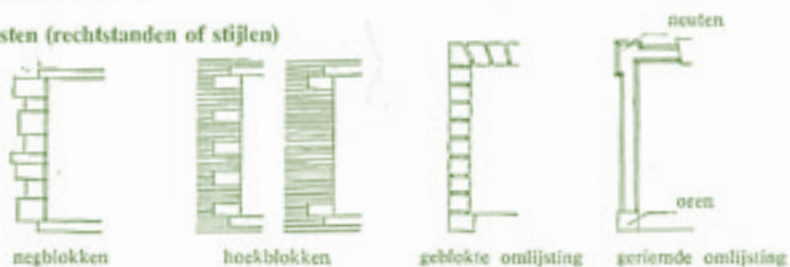

Deur- en venstervormen

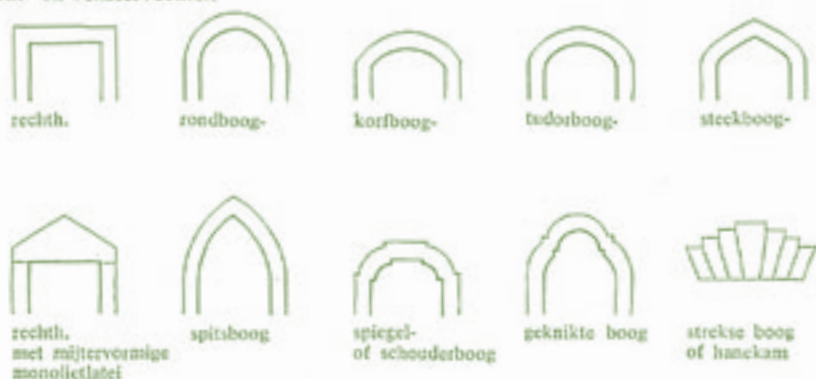

Tussendorpels



Daken



Daklichten



(Zij)gevels

(Zij)pongevel



(Zij)trapgevel



Baksteenvries - muurverband

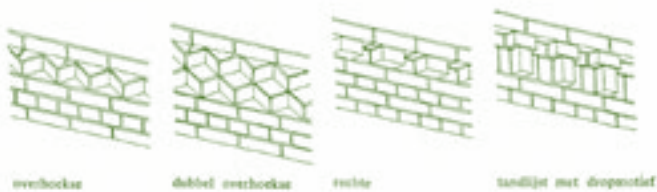

Bronnen: • Bouwen door de eeuwen heen in Vlaanderen
(2n Vlaams Brabant, Halle-Vilvoorde)
• Het oude land van Edingen.
• Met dank aan Michel Faucq

Uitwerking route: Besturen LG's Herne, Herfelingen, Kokejane en Sint-Pieters-Kapelle

© Photo's: Willy Wielant (LG Herne)
Aimé Mathijs (LG Sint-Pieters-Kapelle)
Hector Jacobs (LG Sint-Pieters-Kapelle)
Jean-Pierre Vaneckenrode (LG Sint-Pieters-Kapelle)

Redactie en kaarten: Jean-Pierre Vaneckenrode (LG Sint-Pieters-Kapelle)

Om praktische en organisatorische redenen kunnen niet alle hoeven
opgenomen worden in het programma.

Verboden te roken op de hoeven!



Dit Leaders+ project wordt
medegefinancierd door de
Europese Unie en
het departement
Landbouw en Visserij
van de Vlaamse Overheid

